

INPS

Istituto Nazionale Previdenza Sociale



Convitto Principe di Piemonte di Anagni

*Un percorso attraverso tradizione e modernità,
arte e storia, vita e umanità*

Il Convitto



Il Convitto “Principe di Piemonte” di Anagni, in provincia di Frosinone offre, dal 1930, vitto e alloggio ai ragazzi delle scuole del primo e secondo ciclo scolastico e, negli ultimi anni, anche a studenti universitari, oltre al servizio di doposcuola per i semiconvittori che non alloggiano nella struttura.

Offre, altresì, prestazioni ulteriori come **laboratori didattici, escursioni, attività sportive e culturali, assistenza socio-educativa e psicologica.**

La mission



La *mission* del Convitto esprime un alto valore sociale: accompagnare i giovani nel loro percorso scolastico e umano, attraverso l'accoglienza e il supporto concreto alle famiglie che richiedono tale aiuto.

I ragazzi trovano nel Convitto INPS "Principe di Piemonte" una struttura che assicura loro una risposta a bisogni primari come vitto e alloggio e che, al contempo, soddisfa le loro esigenze formativo/pedagogiche e di relazione con i coetanei, contribuendo ad uno sviluppo armonico e integrato.

I talenti dei ragazzi vengono sostenuti e sviluppati attraverso la vicinanza di **educatori esperti** che li incoraggiano allo svolgimento di svariate attività in base alle inclinazioni di ognuno.

Il laboratorio



Il Laboratorio di Opportunità è in continua trasformazione, proponendosi come **centro polifunzionale** sede di corsi di specializzazione post-diploma e post-laurea, in collaborazione con le istituzioni locali, le università e il mondo del lavoro. Vengono inoltre ospitate opere d'arte e iniziative culturali.

Tutto ciò arricchisce la complessiva offerta formativa con opportunità di integrazione nel contesto sociale del territorio dove i ragazzi possono frequentare scuole di ogni ordine e grado, costruendo la propria identità e ponendo le basi per l'esercizio di una cittadinanza attiva. **Attualmente 36 dei nostri ragazzi** frequentano l'Istituto Professionale Alberghiero per i Servizi Enogastronomici e dell'Ospitalità Alberghiera I.P.S.S.E.O.A. M. Buonarroti di Fiuggi.

La vision



Conservando la sua tradizionale funzione sociale, la *vision* dell'Istituto guarda anche al futuro, puntando verso l'offerta di un'alta formazione specialistica post diploma: tale ambizioso progetto rende il Convitto soggetto attivo nella promozione di percorsi professionalizzanti tesi a **migliorare l'occupazione giovanile nei settori cui il territorio è vocato** attraverso la valorizzazione culturale, turistica ed enogastronomica, rivisitata alla luce dei nuovi bisogni di un'alimentazione sana e consapevole, promuovendo la riscoperta di prodotti ed eccellenze agricole locali e rappresentando, altresì, un volano per lo sviluppo economico del Lazio meridionale.

Un po' di storia



Nel 1925 il Comune di Anagni stabilì di cedere l'ex convento dei Padri Cappuccini, ricevuto dal Fondo per il culto alla fine del XIX secolo, al neocostituito Istituto Nazionale degli Enti Locali (INIEL) allo scopo di istituirci il "Convitto maschile per gli orfani dei segretari e impiegati comunali".

Il rinnovamento dell'ex convento fu affidato nel 1927 all'arch. Alberto Calza Bini, interprete del nuovo linguaggio architettonico dell'epoca.

Il Convitto maschile fu inaugurato nel 1930, inserendosi nel contesto territoriale di Anagni che si candidava a tornare una città di studi come nel Medioevo essendo già presenti altri convitti femminili (uno per le orfane dei maestri elementari, intitolato alla regina Margherita, altri due gestiti dalle suore Cistercensi e della Purità) e l'Istituto agrario voluto da papa Leone XIII, divenuto poi seminario pontificio.

Come si accede



Ai posti disponibili si accede attraverso un **bando annuale** che precisa i requisiti e il rendimento scolastico richiesti.

Lo studente vincitore del concorso resta in convitto per tutta la durata del corso di studi a meno di cause gravi, di variazioni della posizione giuridica del genitore iscritto o di perdita dei requisiti di merito previsti dal bando.

L'Istituto **accoglie i figli dei dipendenti e dei pensionati della pubblica amministrazione iscritti alla Gestione Unitaria delle prestazioni creditizie e sociali (Fondo Credito) o alla Gestione Assistenza Magistrale.** L'iscrizione comporta il versamento di un contributo obbligatorio, che viene trattenuto direttamente sullo stipendio o sulla pensione e serve a finanziare alcune prestazioni creditizie e sociali dedicate ai dipendenti pubblici.

Previa disponibilità di posti, inoltre, **l'Istituto accoglie i figli dei lavoratori o pensionati del settore privato, dei disoccupati o inoccupati, dei dipendenti o pensionati del settore pubblico non iscritti alla Gestione Unitaria prestazioni creditizie e sociali,** in esito al bando "Convitti" riservato ai figli dei dipendenti pubblici e previa partecipazione ad un ulteriore concorso con bando aperto anche agli utenti privati.

Il Convitto in pillole

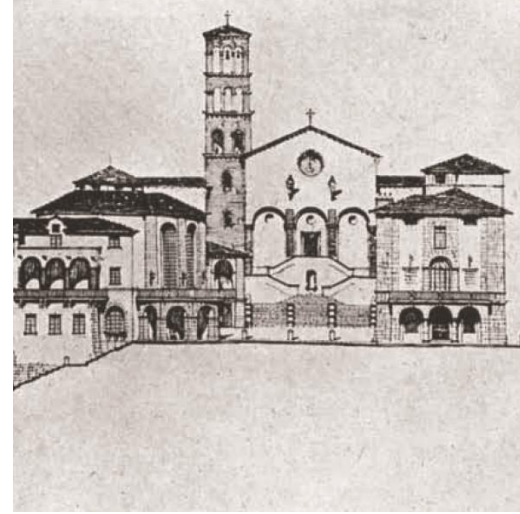

La struttura sociale INPS Convitto "Principe di Piemonte", posta a ridosso del centro storico di Anagni, città d'arte, è un complesso con una forte connotazione storico-artistica ed una rilevanza architettonica di grande pregio.

La struttura insiste su un'area di oltre 28 mila mq. e comprende diversi fabbricati dedicati a residenza, studio, servizi e formazione, ampi spazi comuni, sale TV, sale ludiche, biblioteca, teatro, palestra e parco giochi per i più piccoli, oltre a giardini e terrazzi panoramici.

Comprende la Chiesa romanica a 3 navate di *San Pietro in Vineis* risalente al XII secolo in cui sono presenti notevoli affreschi del XIII secolo, raffiguranti *l'Infanzia di Cristo* ed un pregevole pavimento cosmatesco.

Le attività

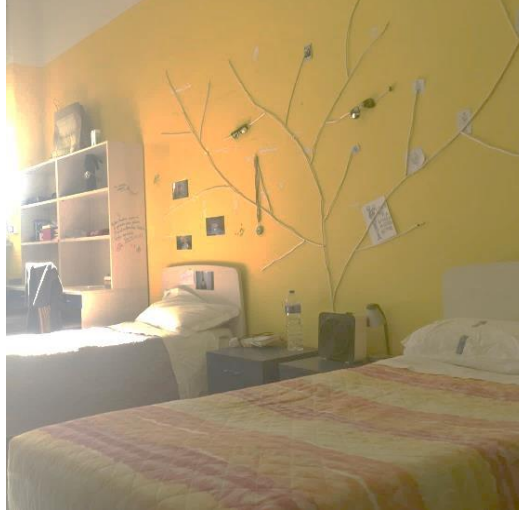

L'ospitalità in convitto si articola in 26 stanze per studenti universitari con cucina comune al piano, servizio mensa, lavanderia/guardaroba e 35 stanze per studenti medi. Convittori e semiconvittori dispongono di servizio mensa, attività pomeridiane di studio e ricreative, con un'ampia **offerta culturale** (teatro, danza moderna, canto, musica etnica, pianoforte, chitarra, flauto e batteria) e **sportiva** (ginnastica ritmica, fitness, nuoto, calcio, rugby e basket). Bambini e ragazzi sono seguiti da personale educativo specializzato nelle loro attività di studio che monitora l'andamento scolastico in costante contatto con scuola e famiglie.

Agli ospiti è garantito **un servizio sanitario di primo intervento** con infermeria interna h 24.

Per gli spostamenti da e per la scuola e per le attività sportive svolte all'esterno è attivo un **servizio navetta**. Ai ragazzi che intendono servirsi di mezzi pubblici urbani e interurbani vengono assegnati **ticket giornalieri o abbonamenti di viaggio mensili**. L'area è interamente recintata e videosorvegliata con servizio portineria h 24.

La struttura offre, inoltre, ospitalità ai genitori in visita presso la foresteria o in altre stanze dedicate.

La vita in Convitto



Il Convitto è un'Istituzione educativa che **promuove la formazione di convittori e semiconvittori iscritti alla scuola primaria e secondaria di primo e secondo grado.**

L'Istituzione, fortemente legata ad una prestigiosa tradizione, è una comunità educativa sensibile ai valori e alle peculiarità della nostra civiltà attenta alle sue svolte evolutive, in grado di innovare ed adeguare le proprie strategie didattico-educative alle mutevoli esigenze.

La vita in Convitto



La gestione è suddivisa in tre sezioni, due delle quali riservata ai giovani che risiedono in struttura h 24:

1. Sezione Convittori (maschile e femminile)

I Convittori fruiscono di tutti i servizi previsti dal bando di concorso: **vitto, alloggio, servizio di lavanderia, trasporto, assistenza socio educativa, supporto scolastico, servizio infermieristico e assistenza psicologica.**

Inoltre possono scegliere, tra un ampio ventaglio di offerte, **due attività extrascolastiche di tipo sportivo e culturale**, tra le quali l'ECDL (Patente Europea del Computer) ed il **corso di inglese**, che consentono l'acquisizione di Crediti Formativi Scolastici con esami in sede.

2. Sezione Studenti universitari

Gli studenti universitari hanno diritto agli stessi servizi, con l'esclusione del trasporto, del servizio educativo e del doposcuola.

3. Sezione semiconvittori

Della terza sezione fanno parte i ragazzi che frequentano il convitto, dal lunedì al venerdì, nelle sole ore pomeridiane; tali ragazzi non fruiscono dell'alloggio e del servizio lavanderia.

La vita in Convitto



I diversi ambiti formativi istituzionali vengono gestiti da personale qualificato esterno e supervisionati da funzionari educativi dell'INPS.

Gli operatori del settore, in un **ambiente sereno, organizzato e flessibile**, si adoperano per la creazione e il mantenimento delle condizioni più favorevoli, affinché gli ospiti possano usufruire di tutte le opportunità d'apprendimento e di formazione.

Il convitto è una piccola città dove si lavora per assicurare tutti i servizi di supporto ai giovani ospiti.

Nei giorni di scuola il buongiorno dell'educatore accoglie i ragazzi che si preparano per la colazione e per andare a scuola, accompagnati o autonomamente.

La vita in Convitto

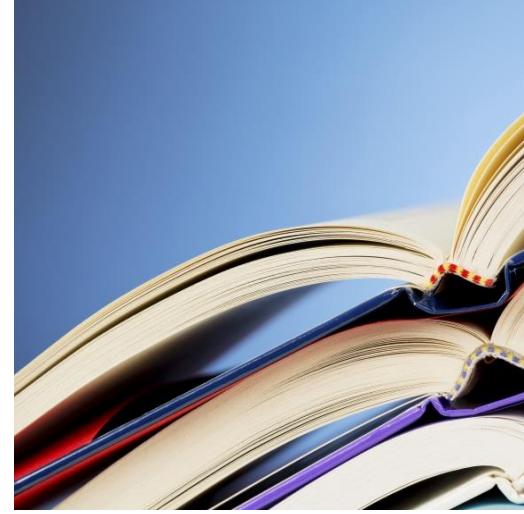

Al rientro i ragazzi sono attesi per il pranzo: **i pasti vengono preparati nella cucina interna alla struttura** secondo un piano alimentare calibrato in base al corretto apporto di energia e nutrimento per la fascia di età compresa fra i 6 e i 19 anni.

Il pomeriggio è dedicato allo studio e alla frequenza dei corsi delle discipline sportive e culturali scelte.

All'interno della struttura, ad uso esclusivo degli ospiti, ci sono: **un teatro da centocinquanta posti, una biblioteca inserita nel sistema "Inter bibliotecario Nazionale", tre campi di calcio, una palestra coperta e una sala fitness.**

In Convitto si tengono **corsi di informatica** di base e specialistica con rilascio **attestazione ECDL** e **corsi di inglese con insegnante madrelingua** abilitato dal Trinity College di Londra.

Lo studio avviene in apposite aule dove i ragazzi possono contare sull'assistenza del personale educativo e di insegnanti di supporto.

La vita in Convitto



Il nutrito pacchetto di attività offerte è arricchito ogni anno da **una serie di iniziative di alto valore culturale e formativo** in sinergia con Istituzioni Pubbliche (Asl, Carabinieri, Polizia, Scuole) ed Enti e Associazioni Private (Emergency, WWF).

Il quadro delle attività è completato da **“Viaggi d’istruzione” e gite** nelle vicine località turistiche.

I ragazzi più grandi, dopo aver terminato lo studio giornaliero, possono uscire dalla struttura per passeggiare e socializzare.

Alle 20,00 viene servita la cena e, a seguire, i ragazzi possono divertirsi con giochi da tavolo in ludoteca o trascorrere la serata nella sala TV.

I contatti

Contatti e orari:

Convitto "Principe di Piemonte" di Anagni

Indirizzo:

via Giacomo Matteotti, 1 - 03012 Anagni (FR)

(facilmente raggiungibile in treno e dal casello autostradale da cui dista circa 15 minuti)

Email: convittoprincipedipiemonte.anagni@inps.it

telefono: 0775 74491 *(il centralino è attivo h 24)*

Gli uffici **amministrativi** sono aperti al pubblico dal **lunedì al venerdì, dalle ore 9.00 alle ore 13.00.**

Gli uffici **socio educativi** sono aperti al pubblico **tutti i giorni, compresi i festivi, dalle 8.00 alle 20.00** *(orario continuato).*